ПРОЕКТ НОВАЯ ШКОЛА

ПАРТА ГЕРОЯ

ОБЪЕДИНЯЯ ПОКОЛЕНИЯ

«ПАРТА ГЕРОЯ»

ПРОЕКТ, ОБЪЕДИНЯЮЩИЙ ПОКОЛЕНИЯ

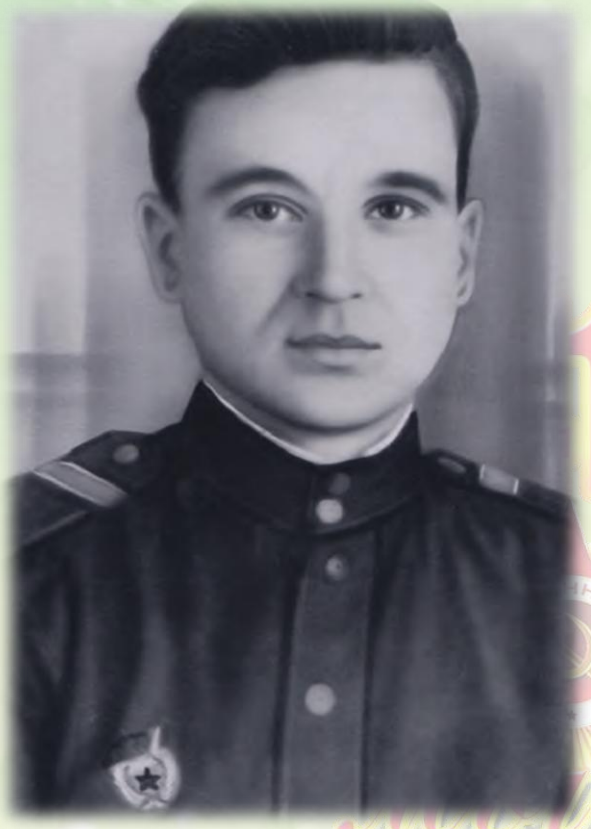

Гвардии сержант Карташев Тимофей Фёдорович

1925-1981

Карташев Тимофей Федорович родился 8 января 1925 года в г.Ростове - на – Дону. В феврале 1943 года призван на фронт Кагальницким РВК Ростовской обл. Сражался на фронтах Великой Отечественной войны с февраля 1943г. по май 1945г.

Боевой путь: Южный фронт; Отдельный Приморский фронт (Керчь, Тамань), 1-й Белорусский фронт.
Воевал в составе 55-й гвардейской стрелковой дивизии 126-го гвардейского стрелкового полка, был командиром стрелкового отделения. В 1943 году Тимофей Федорович получил тяжелое ранение в легкое. После выздоровления вновь отправился на фронт.

С августа 1945 г. По октябрь 1947 года Карташев Т.Ф.служил в 40-й отдельной роте связи 144-й истребительной авиадивизии начальником телефонной станции. Уволен в запас в октябре 1947 года.

Родителей у Тимофея Федоровича в живых уже не было, ехать было всё равно куда. И однополчанин, Дровалёв Пётр Захарович, пригласил к себе в Выдел, где у него жили родители. Так он оказался в нашем селе. В хуторе познакомился с будущей женой Дровалёвой Ниной Яковлевной, на которой и женился.

МЕДАЛЬ ЗА ОТВАГУ

В апреле 1944 года командир стрелкового отделения гвардии сержант Карташев Тимофей Федорович был награжден медалью «За отвагу» за то, что в боях за Керченский полуостров
со своим отделением отразил две контратаки пехоты противника и уничтожил при этом 4 гитлеровца.

ОРДЕН «СЛАВЫ Ш СТЕПЕНИ»

В августе 1944 года Тимофей Федорович был награжден «Орденом Славы III степени» за то, что в боях за населенный пункт Бостынь (Белоруссия), незаметно просочившись со своим отделением , гранатами забросал две огневые точки противника, при этом уничтожив 9 немецких солдат. Кроме того продолжая вести бой в глубине обороны противника, блокировал два ДЗОТа и уничтожил находящихся там 13 человек противника, тем самым дал возможность успешному наступлению стрелковой роты, вынудившей противника отступать.

В мае 1945 года Тимофей Федорович был награжден медалью «За Победу над Германией»

Карташев Александр Тимофеевич с портретом своего отца-ветерана Великой Отечественной войны стал первым жителем нашего хутора, кто примкнул к всенародной акции «Бессмертный полк».

«**Бессмертный полк**» — международное общественное гражданско-патриотическое движение по сохранению личной памяти о поколении Великой Отечественной войны, а также название **акций**-шествий, организуемых данным движением.

С1948 года по 1952 год работал учителем физподготовки и рисования в Выделянской семилетней школе. С 1953 года в Большекрепинской МТС (машино-тракторная станция) учётчиком – заправщиком, затем- трактористом в колхозе «Рассвет» . С 1976 года. по состоянию здоровья, художником – оформителем в колхозе. За работу в колхозе награждён **орденом «Знак почёта».**

С женой, Ниной Яковлевной, Тимофей Федорович вырастили и воспитали четверых детей.
Два сына служили в Советской Армии. Старший сын, Владимир, прослужил 31 год в МВД старшим прапорщиком. Шесть внуков тоже служили в Российской Армии,
Двое из них, выпускники нашей школы, и в настоящее время стоят на страже нашей Родины

Карташев Олег Александрович.
Майор-штурман эскадрильи, летчик на самолетах СУ-27 и Су -30 4 армии ВВС и ПВО России

Карташев Сергей Александрович.
Капитан, старший офицер оперативной разведки 4 армии ВВС и ПВО.

Кондрин Тимофей Алексеевич- правнук.

Курсант Рязанского гвардейского высшего воздушно – десантного командного училища.

ПОМНИМ, ГОРДИМСЯ!

В каждой семье есть свои герои.
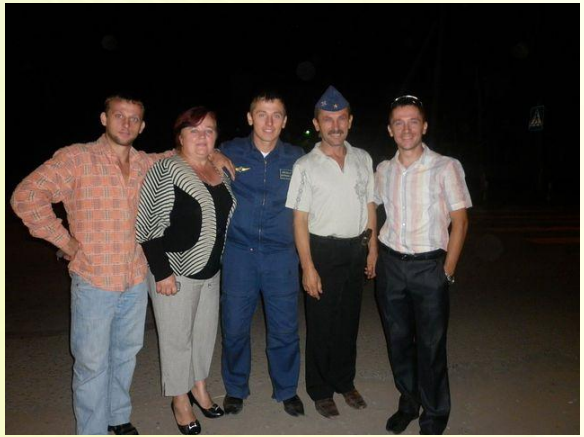
Народ жив, пока помнит свою историю, пока жива память о своей семье и своей Родине.